INSTRUCTIONS DE COURSE

TYPES HABITABLE 2025-2028

Mises à jour mars 2025

Femme à la Barre

18ème Trophée Port la Vie

Club de Voile de St Gilles Croix de Vie (CVGV)

Le Samedi 6 Juin et le dimanche 7 Juin 2026

5B

BANQUE POPULAIRE
PARTENAIRE MAJEUR

FÉDÉRATION FRANÇAISE DE VOILE
17, rue Henri Bocquillon 75015 Paris
Tél : 01 40 60 37 00 - www.ffvoile.fr

La mention [NP] (No Protest) dans une règle des instructions de course (IC) signifie qu'un bateau ne peut pas réclamer contre un autre bateau pour avoir enfreint cette règle. Ceci modifie la RCV 60.1.
La mention [DP] (Discretionary penalty) dans une règle des IC signifie que la pénalité pour une infraction à la règle peut, à la discrétion du jury, être inférieure à une disqualification

1. RÈGLES

1.1 L'épreuve est régie par les règles telles que définies dans *Les Règles de Course à la Voile*.

1.3 Les manifestations sportives sont avant tout un espace d'échanges et de partage accessible à toutes et à tous. A ce titre, il est demandé aux concurrents, aux concurrentes, aux accompagnateurs et aux accompagnatrices de se comporter en toutes circonstances, à terre comme sur l'eau, de façon courtoise et respectueuse indépendamment de l'origine, du genre ou de l'orientation sexuelle des autres participants, participantes, accompagnateurs ou accompagnatrices. Un concurrent, une concurrente, un accompagnateur ou une accompagnatrice qui ne respecterait pas ces principes pourra être pénalisé selon la RCV 2 ou 69.

2. MODIFICATIONS AUX INSTRUCTIONS DE COURSE

2.1 Toute modification aux IC sera publiée au plus tard 2 heures avant le signal d'avertissement de la course dans laquelle elle prend effet, sauf tout changement dans le programme des courses qui sera publié avant 20h00 la veille du jour où il prendra effet.

2.2 Des modifications à une instruction de course peuvent être faites sur l'eau selon de la procédure suivante : ***Par VHF canal 77***

3. COMMUNICATIONS AVEC LES CONCURRENTS

3.1 Les avis aux concurrents seront publiés sur le tableau officiel d'information dont l'emplacement est :

Sur le site du club de Voile :

https://cvgv.org/habitable/regates/femmes-a-la-barre.html

Et / ou

https://chat.whatsapp.com/FtjYI0xThWFCO9Z1sPB0Mg

TABLEAU OFFICIEL - Femmes à la barre 2025
https://chat.whatsapp.com/FtjYI0xThWFCO9Z1sPB0Mg

3.2 Sur l'eau, le comité de course a l'intention de veiller et de communiquer avec les concurrents sur le ***canal VHF 77.***

3.3 ***Particularité : Le bateau doit être barré par une femme.***

BANQUE POPULAIRE
PARTENAIRE MAJEUR

FÉDÉRATION FRANÇAISE DE VOILE
17, rue Henri Bocquillon 75015 Paris
Tél : 01 40 60 37 00 - www.ffvoile.fr

4. CODE DE CONDUITE [DP] [NP]

4.1 Les concurrents et les accompagnateurs doivent se conformer aux demandes justifiées des arbitres.

4.2 Les concurrents et les accompagnateurs doivent **placer la publicité fournie** par l'autorité organisatrice avec soin, en bon marin, conformément aux instructions d'utilisation et sans gêner son fonctionnement. ***Pour les concurrents : Pavillon du club de Voile de St Gilles Croix de Vie à hisser dans la mature lors de l'entrée au port (début de la jetée à la place de port) ainsi que sur le ponton. Pour les accompagnateurs : Pavillon du club hissé tout au long de la journée.***

5. SIGNAUX FAITS À TERRE

5.1 Les signaux faits à terre sont envoyés au mât de pavillons situé : ***Au-dessus du club de voile à Port la Vie.***

5.2 Quand le pavillon Aperçu est envoyé, le signal d'avertissement ne pourra pas être fait moins de ***60 minutes*** après l'affaler de l'Aperçu (ceci modifie Signaux de course).

6. PROGRAMME DES COURSES

6.1 Dates des courses

Date	Classe	Nb de course
06/06/2025	***Toute***	***1 à 2***
07/06/2025	***Toute***	***1 à 2***

6.2 L'heure prévue pour le signal d'avertissement de la première course **le samedi 6 Juin est *15h30 et le dimanche 7 Juin est 10h30.***

6.3 Pour prévenir les bateaux qu'une course ou séquence de courses va bientôt commencer, un pavillon Orange sera envoyé cinq minutes au moins avant l'envoi du signal d'avertissement.

6.4 Une course supplémentaire par jour peut être courue, à condition qu'aucune classe ne soit en avance de plus d'une course par rapport au programme et que la modification soit effectuée conformément à l'IC 2.1.

7. PAVILLONS DE CLASSE

Le pavillon de classe est : ***Pavillon bleu turquoise. (Non distribué au concurrents)***

8. ZONES DE COURSE

L'emplacement des zones de course est défini en **annexe** ZONES DE COURSE.

9. LES PARCOURS

9.1 Les parcours sont décrits en **annexe** ***PARCOURS EN BAIE ST GILLES CROIX DE VIE HABITABLE (A télécharger sur le site du CVGV)*** en incluant les angles approximatifs entre les bords de parcours, l'ordre dans lequel les marques doivent être passées et le côté duquel chaque marque doit être laissée, ainsi que la longueur indicative des parcours.

9.2 Au plus tard au signal d'avertissement, le comité de course indiquera le parcours à effectuer, et, si nécessaire, le cap et la longueur approximatifs du premier bord du parcours.

Les signaux définissant le parcours à effectuer sont : ***Noté sur le panneau de la vedette comité***

9.3 Au plus tard au signal d'avertissement, le comité de course enverra le pavillon D si le parcours comprend une marque de dégagement. Il enverra le pavillon vert pour indiquer qu'elle est à contourner en la laissant à tribord. L'absence de pavillon vert signifie qu'elle est à contourner en la laissant à bâbord (ceci modifie Signaux de course).

9.4 **Sur toutes les marques à contourner le parcours pourra être réduit.**

9.5 Pointage officiel à une marque : Le comité de course peut interrompre une course selon l'une des causes prévues par la RCV 32.1 et la valider en prenant pour ordre d'arrivée le dernier pointage officiel à une des marques à contourner précisées en annexe PARCOURS (ceci modifie la RCV 32).

10. MARQUES

10.1 Les marques sont ***des bouées gonflables*** :

Départ	Parcours	Dégagement	Changement de parcours	Arrivée
Cylindrique blanche	**Cylindrique jaune**	**Cylindrique jaune**	**Cylindrique blanche**	**Cylindrique blanche**

10.2 Un bateau du comité de course signalant un changement d'un bord du parcours est une marque.

11. ZONES QUI SONT DES OBSTACLES

Les zones considérées comme des obstacles sont **la bouée de Pilours et ses dangers.**

12. LE DÉPART

12.1 **La ligne de départ sera entre le mât arborant un pavillon orange sur le bateau du comité de course à l'extrémité tribord et une bouée cylindrique blanche.**

12.3 Si une partie quelconque de la coque d'un bateau est du côté parcours de la ligne de départ à son signal de départ et qu'il est identifié, le comité de course pourra donner son numéro de voile sur le canal VHF donné en IC 3.2. L'absence d'émission ou de réception VHF ne peut donner lieu à demande de réparation (ceci modifie la RCV 61.1(a)).

12.4 Un bateau qui ne prend pas le départ au plus tard **10 minutes** après son signal de départ sera classé DNS sans instruction (ceci modifie les RCV A5.1 et A5.2).

13. CHANGEMENT DU BORD SUIVANT DU PARCOURS

13.1 Pour changer le bord suivant du parcours, le comité de course mouillera une nouvelle marque (ou déplacera la ligne d'arrivée) et enlèvera la marque d'origine aussitôt que possible. Quand lors d'un changement ultérieur, une nouvelle marque est remplacée, elle sera remplacée par une marque d'origine.

13.2 Sauf à une porte, les bateaux doivent passer entre le bateau du comité de course signalant le changement du bord suivant et la marque la plus proche, en laissant celle-ci du côté requis (ceci modifie la RCV 28).

14. L'ARRIVÉE

14.1 **La ligne d'arrivée sera entre un mât arborant un pavillon bleu et le côté parcours de la marque d'arrivée. (Bouée cylindrique blanche).**

14.2 [DP] Si le comité de course est absent quand un bateau finit, le bateau doit déclarer au comité de course son heure d'arrivée et sa position par rapport aux bateaux à proximité, à la première occasion raisonnable.

15. SYSTÈME DE PÉNALITÉ

15.1 Pour **toutes les classes**, la RCV 44.1 est modifiée de sorte que la pénalité de deux tours est remplacée par une pénalité d'un tour.

15.2 Quand les règles du chapitre 2 des RCV ne s'appliquent plus et sont remplacées par la partie B section II du RIPAM, la RCV 44.1 ne s'applique pas.

16. TEMPS CIBLE ET TEMPS LIMITES

16.1 Les temps sont les suivants :

Classe	Parcours	Temps cible	Temps limite pour finir pour le 1er
Toutes	**Parcours construit**	**2 Heures**	**2h15**
Toutes	**Parcours côtier**	**4 Heures**	**4h30**

16.2 Les bateaux ne finissant pas 1h00 après le premier bateau ayant effectué le parcours et fini seront classés DNF (ceci modifie les RCV 35, A5.1 et A5.2)).

16.3 Le non-respect du temps cible ne sera pas un motif de réparation (ceci modifie la RCV 61.1(a)).

17. DEMANDES D'INSTRUCTION

17.1 Pour chaque classe, le temps limite de réclamation est de **60 minutes** après que le dernier bateau a fini la dernière course du jour ou après que le comité de course a signalé qu'il n'y aurait plus de course ce jour, selon ce qui est le plus tard. L'heure sera publiée sur le tableau officiel d'information.

17.2 Les formulaires de demandes d'instruction sont disponibles au secrétariat du jury situé **au club de voile de St Gilles Croix de Vie.**

17.3 Des avis seront publiés au plus tard 30 minutes après le temps limite de réclamation pour informer les concurrents des instructions dans lesquelles ils sont parties ou appelés comme témoins. Les instructions auront lieu dans la salle du jury située au club de voile de St Gilles Croix de Vie. Elles commenceront à l'heure indiquée au tableau officiel d'information.

L'annexe T (conciliation) sera en vigueur sur cette épreuve. La conciliation sera assurée par le Président du Comité de Course (PCC). Des avis seront affichés au plus tard 30 minutes après le temps limite de réclamation pour informer les concurrents des conciliations dans lesquelles ils sont parties ou appelés comme témoins. Les conciliations auront lieu dans la salle du jury située au club de voile de St Gilles Croix de Vie. Elles commenceront à l'heure indiquée au tableau officiel d'information. En cas d'échec de la conciliation, des avis seront transmis à la CRA au plus tard le mardi midi suivant l'épreuve pour informer les concurrents des instructions dans lesquelles ils sont parties ou appelés comme témoins. Les instructions auront lieu selon des modalités qui seront transmises aux personnes concernées

18. CLASSEMENT

18.1 **1 course doit être validées pour valider la compétition.**

18.3 **Le calcul du temps compensé des bateaux qui y sont soumis sera fait selon le système temps sur temps avec CVL**

18.4 Les coefficients à utiliser pour le calcul des temps compensés seront publiés au tableau officiel d'information, au plus tard une heure avant l'heure prévue pour le départ de la première course.

19. RÈGLES DE SÉCURITÉ

19.1 [DP] [NP] Un émargement (sortie et retour) pourra mis en place sur le WhatsApp de la régate:

https://chat.whatsapp.com/FtjYI0xThWFCO9Z1sPB0Mg

TABLEAU OFFICIEL - Femmes à la barre 2025
https://chat.whatsapp.com/FtjYI0xThWFCO9Z1sPB0Mg

19.2 [DP] [NP] Un bateau qui abandonne une course doit le signaler au comité de course aussitôt que possible.

19.3 Le canal VHF utilisé en course est précisé en IC 3.2.

19.4 Utilisation du Bout dehors :
Sauf si les règles de classe le précisent autrement, la sortie du bout dehors est autorisée uniquement pour établir et porter le spinnaker.

20. REMPLACEMENT DE CONCURRENT OU D'ÉQUIPEMENT

20.1 [DP] Le remplacement de concurrents ne sera pas autorisé sans l'approbation écrite préalable du comité de course ou du jury.

20.2 [DP] Le remplacement d'équipement endommagé ou perdu ne sera pas autorisé sans l'approbation du comité technique ou du comité de course. Les demandes de remplacement doivent lui être faites à la première occasion raisonnable.

21. CONTRÔLES DE JAUGE ET D'ÉQUIPEMENT

21.1 Un bateau ou son équipement peuvent être contrôlés à tout moment pour vérifier la conformité aux règles de classe, à l'avis de course et aux instructions de course.

21.2 [DP] Sur l'eau, un membre du comité technique peut demander à un bateau de rejoindre immédiatement une zone donnée pour y être contrôlé.

21.3 [DP] Un bateau doit être conforme aux règles ***75 minutes*** avant son signal d'avertissement.

22. BATEAUX OFFICIELS

23. ACCOMPAGNATEURS

23.1 [DP] [NP] Les accompagnateurs doivent rester en dehors des zones où les bateaux courent depuis le signal préparatoire de la première classe à prendre le départ jusqu'à ce que tous les bateaux aient fini ou abandonné ou que le comité de course signale un retard, un rappel général ou une annulation.

23.2 [DP] [NP] **Les bateaux accompagnateurs doivent être identifiés d'un Pavillon du club de Voile de St Gilles Croix de Vie.**

23.3 La règlementation des conditions d'intervention des accompagnateurs sur les compétitions de la FFVoile s'appliquera.

23.4 [DP] [NP] Les bateaux accompagnateurs doivent avoir à bord :

- Des gilets de sauvetage norme CE (mini 50N) portés en permanence par toutes les personnes à bord
- Une VHF
- Un couteau
- Une ancre et une ligne de mouillage adaptée
- Un bout de remorquage flottant de 10mm de diamètre et de 15m de long
- Un dispositif de coupe circuit en cas de chute qui doit être connecté au pilote tant que le moteur est en marche.

Les pilotes des bateaux accompagnateurs doivent se conformer à toute demande des arbitres ou des représentants de l'autorité organisatrice, particulièrement celles concernant l'assistance.
Les bateaux accompagnateurs doivent respecter les règles de navigation en vigueur localement, en particulier le respect des limitations de vitesse dans les différentes zones.

24 EVACUATION DES DETRITUS

Les détritus doivent être gardés à bord des bateaux et mis dans les poubelles adapter.

25 EMPLACEMENTS

[DP][NP] Les bateaux doivent être maintenus à la place qui leur a été attribuée quand ils se trouvent dans le ***port.***

26. LIMITATIONS DE SORTIE DE L'EAU

[DP] [NP] Les bateaux ne doivent pas être sortis de l'eau pendant la régate sauf sous réserve et selon les termes d'une autorisation écrite préalable du comité de course ou du comité technique.

27. EQUIPEMENTS DE PLONGÉE ET HOUSSES SOUS MARINE DE PROTECTION

27.1 [DP] [NP] Leur utilisation sera liée à la réglementation locale (zone portuaire, etc.).

27.1 [DP] [NP] Les appareils de respiration sous-marine et les housses sous-marines de protection ou leur équivalent ne doivent pas être utilisés à proximité de quillards entre le signal préparatoire de la première course et la fin de la dernière course de l'épreuve.

27.2 [DP] [NP] Les quillards ne doivent pas être nettoyés en-dessous de la ligne de flottaison par quelque moyen que ce soit ***au cours de l'épreuve***

28. PRIX

Des prix seront distribués **pour les 3 premiers du classement générale**

ARBITRES DÉSIGNÉS

Président du comité de course : Guillaume RIGOT

ANNEXE ZONES DE COURSE

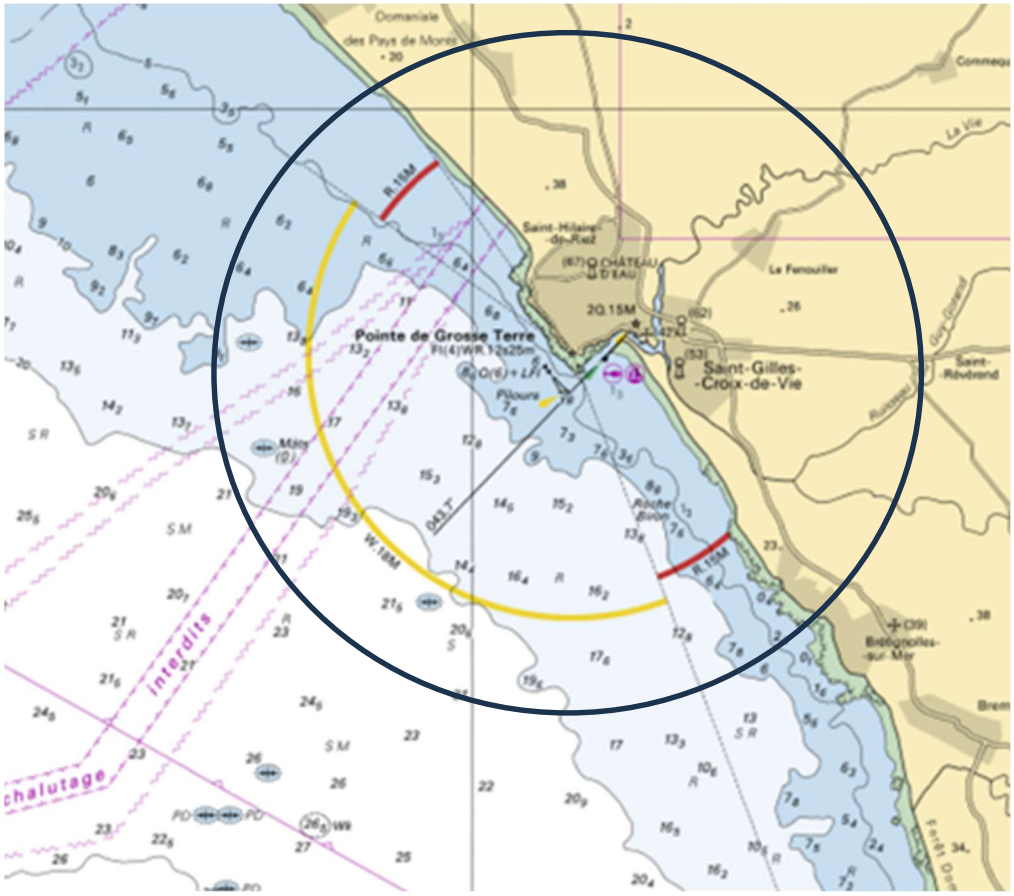

Parcours dans la zone de moins de 6 milles autour du port

BANQUE POPULAIRE
PARTENAIRE MAJEUR

FÉDÉRATION FRANÇAISE DE VOILE
17, rue Henri Bocquillon 75015 Paris
Tél : 01 40 60 37 00 - www.ffvoile.fr

ANNEXE POINTAGE OFFICIEL A UNE MARQUE

Le comité de course peut interrompre une course selon l'une des causes prévues par la RCV 32.1 et la valider en prenant pour ordre d'arrivée le dernier pointage officiel à une des marques précisées en **annexe** PARCOURS (ceci modifie la RCV 32).

Si un bateau du comité de course arborant le 2ème substitut et le pavillon de classe des classes concernées (ceci modifie Signaux de Course) se tient près d'une des marques précisées ci-dessous, l'ensemble marque et bateau comité constitue une porte où un pointage officiel des bateaux est effectué.

Les bateaux devront passer cette porte et continuer leur course.

Si par la suite, le comité de course décide d'interrompre la course, il arborera les pavillons S sur H accompagnés de deux signaux sonores et, si nécessaire, le pavillon de classe des classes concernées (ceci modifie Signaux de course) signifiant « La course est interrompue et le dernier pointage officiel sera pris en compte comme ordre d'arrivée. Le comité de course confirmera, si possible, ces indications par VHF ».
Si une interruption est signalée selon cette annexe, la porte où le dernier pointage officiel a été effectué, est devenue ligne d'arrivée pour les classes concernées.
Si un incident pouvant donner lieu à réclamation survient entre le moment où les bateaux ont dégagé cette ligne d'arrivée et le moment où l'interruption a été signalée, aucun bateau ne doit être pénalisé pour une infraction à une règle du chapitre 2, sauf s'il enfreint la RCV 14 quand l'incident a causé une blessure ou un dommage sérieux, ou la RCV 23.1.

Un pointage officiel peut être effectué aux marques suivantes :
Toutes les marques à contourner